

Gestão do Prado Valadares continua com bons resultados



O Hospital Geral Prado Valadares em Jequié passou por transformações importantes nos últimos quatro anos da atual gestão, transformações estas que ajudam na melhoria contínua da assistência aos pacientes. São mudanças estruturais: reforma física do prédio, ampliação do quadro de recursos humanos e aquisição de novos equipamentos além do desenvolvimento da educação permanente em saúde e humanização da atenção.

O sentimento que se tem é de alegria, ao ver o Prado

Valadares reconquistar o respeito e confiança da população, se tornando hospital de referência estadual com a implantação de novos serviços de média e alta complexidade, além da estruturação dos existentes. Tudo isto decorrente de uma gestão comprometida com o desenvolvimento e consolidação do Sistema Único de Saúde liderada pelo Secretário de Estado da Saúde da Bahia, Dr. Jorge Solla, com o apoio do Governador Jaques Wagner. ✚

Gilmar Vasconcelos - diretor

Síntese das Realizações no HGPV de 2007 a 2010

Implantação de Novos Serviços

O Prado Valadares passa a resolver mais e define qualidade na atenção especializada...

1. Cardiologia Clínica;
2. Internação Domiciliar;
3. Pneumologia;
4. Otorrinolaringologia 24 horas;
5. Endoscopia Digestiva Alta 24 horas;
6. Cirurgia Vascular 24 horas;
7. Cirurgia Bucocomaxilofacial 24 horas;
8. Ambulatórios de Neurologia;
9. Ultrassonografia 24 horas;
10. Anatomia Patológica;
11. Terapia Ocupacional;
12. Fonoaudiologia;
13. Saúde Ocupacional;
14. Acolhimento com Classificação de Risco 24 horas;
15. Neurocirurgia;
16. Ambulatório Especializado de Neurocirurgia;
17. Terapia Nutricional;

18. Informatização de todo o Hospital e implantação de rede;
19. Mamografia;
20. Linha do Cuidado à Mama;
21. Serviço de UTI Móvel;
22. Ambulatório de Pediatria;
23. Ouvidoria ligada ao OuvidorSUS do Ministério da Saúde;
24. Cirurgia Ortopédica e Traumatologia;

Estruturação de Serviços

Ações estruturantes definem novo perfil ao Prado Valadares...

1. Fisioterapia para todo o hospital;
2. Reforma da UTI com substituição das redes de gases medicinais com ativação dos 10 leitos;
3. Maternidade com dois Obstetras 24 horas;
4. Anestesiologia com dois plantonistas 24 horas;
5. Cirurgia Geral com dois plantonistas 24 horas;
6. Clínica Médica com mais especialistas;
7. Nefrologia com mais especialistas;
8. Oftalmologia funcionando 24 horas;

EXPEDIENTE



HOSPITAL GERAL PRADO VALADARES
Rua São Cristóvão, s/n Centro
CEP 45.203-110 Jequié-BA
Fone: 73 3525-4117
hgpvjeque@gmail.com

Governador da Bahia
Jaques Wagner
Secretário da Saúde
Jorge Solla
Superintendente de Atenção Integral à Saúde
Gisélia Santana Souza
Diretor Geral da Rede Própria
Renan Oliveira de Araújo
Diretor da Rede Própria sob Gestão Direta
José Walter dos Santos Junior
Diretor do Hospital Geral Prado Valadares
Gilmar Barros Vasconcelos

Apoio
Ascom Sesab

UTI Móvel

O Prado Valadares ganhou sua primeira UTI Móvel em julho de 2008, o que proporcionou grande melhoria da qualidade assistencial prestada pelo Hospital a pacientes graves, tanto para a realização de exames fora da Unidade hospitalar quanto para as transferências entre hospitais da rede SESAB. A Unidade é perfeitamente equipada para a prestação de Suporte Avançado de Vida ao paciente com o veículo em movimento.

Antes era um verdadeiro transtorno para se transferir um paciente entubado para outro centro, tinha que improvisar equipamentos em ambulância básica. Agora é diferente, os profissionais trabalham com segurança e a população ganha atendimento digno.



9. Assistência Farmacêutica;
10. Automação do Laboratório e recomposição do quadro de Bioquímicos (+80%) e Técnicos em Patologia (+70%);
11. Serviço de Enfermagem - contratação de Enfermeiros (+265%), Auxiliares e Técnicos (+123%);
12. Bioimagem - recomposição do quadro de Técnicos em Radiologia (+167%) e aquisição de novos equipamentos (arco cirúrgico, mamógrafo, raio-x, ultrason e microscópio cirúrgico);
13. Serviço Social - contratação de mais Assistentes Sociais (+67%);
14. Urgência e Emergência - implantação da Linha Vermelha e ampliação do número de leitos de reanimação/estabilização de 1 para 11 devidamente equipados com monitores e ventiladores mecânicos;
15. Serviço de Higienização e Lavanderia - recomposição do quadro de funcionários;
16. Substituição da rede de esgotamento sanitário do HGPV.

Ampliação da Capacidade Instalada

Aquisição de equipamentos, introdução de tecnologias de ponta e novas instalações, amplia serviços essenciais na região de Jequié e definem gestão de resultados do

governo Wagner através do Prado Valadares...

1. Ampliação do Estacionamento;
2. Reforma e reativação da Pediatria com 18 leitos de internação;
3. Reforma do Centro Cirúrgico e Central de Material Esterilizado;
4. Construção de Quiosque e Brinquedoteca na Pediatria;
5. Instalação de mais 101 pontos de gases medicinais;
6. Ativação de mais 5 leitos de UTI adulto;
7. Implantação de mais 10 leitos de reanimação/estabilização (semi-intensiva);
8. Ativação de mais de 50 leitos no Hospital;
9. Implantação de Central Reserva de Ar Comprimido e secador por adsorção;
10. Implantação de Central de Vácuo com acionamento duplo;
11. Implantação de Central Telefônica Digital;
12. Aquisição de equipamentos Automáticos para o Laboratório (Bioquímica, Hematologia, Hemogasometria e Marcadores Cardíacos);
13. Aquisição de uma UTI Móvel equipada;
14. Aquisição de novas Ambulâncias Básicas;
15. Aquisição de novos Veículos Administrativos e para Internação Domiciliar;
16. Aquisição de Mesas Cirúrgicas (cinco);
17. Substituição de 90% das Camas Fowler do hospital;
18. Aquisição de mesas de cabeceira;
19. Conserto da Central de Monitorização da UTI;
20. Substituição das máquinas de lavar e

Internação Domiciliar

O Programa de Internação Domiciliar (ID) da SESAB é mais uma ação pioneira do Governo da Bahia na área da Saúde. Único estado da América Latina a custear integralmente um programa de ID dessa envergadura. Em Jequié o programa é vinculado ao HGPV, funciona desde novembro de 2008 e internou 270 pacientes. Os pacientes recebem o tratamento em casa de segunda a sexta-feira, das 7 às 19h prestado por médicos, enfermeiros, fisioterapeuta, nutricionista, assistente social e técnicos de enfermagem, além dos medicamentos e materiais que são disponibilizados. Os profissionais realizam visitas domiciliares e também treinam familiares para cuidar dos pacientes. O programa está ajudando desafogar leitos que anteriormente ficavam com baixa rotatividade, reduz as infecções hospitalares, além de proporcionar maior conforto ao paciente junto da família. É a saúde mais próxima de você, cumprindo as diretrizes do SUS. ✚



centrífugas da Lavanderia;

21. Substituição do Tanque de Oxigênio de 1.796m³ por outro de 10.000m³;
22. Aquisição de Autoclave de 360 litros, aspiradores cirúrgicos, incubadoras, berços aquecidos, monitores multiparâmetro e ventiladores para a Emergência, Centro Cirúrgico e UTI Neonatal, arco cirúrgico para Ortopedia e Neurocirurgia, novo Raio-X de 630 mA, ar condicionado para as enfermarias e setores diversos do hospital, microscópio cirúrgico para Neurocirurgia, dentre vários outros equipamentos essenciais para a assistência aos usuários do SUS;
23. Ativação de novo reservatório de água de 100.000 litros.

Organização Administrativa e Assistencial

Resultados positivos de ações organizadas do governo Wagner demonstram capacidade e

eficiência da Gestão do Prado Valadares...

1. Capacitação e designação de Pregoeiro oficial e equipe de apoio;
2. Realização de 97% das compras através de Pregões Presenciais e Registro de Preços;
3. Licitação e contratação de empresas especializadas na gestão de frota para manutenção de veículos e abastecimento;
4. Realização de contratos de manutenção de todos os equipamentos de manutenção da vida;
5. Implantação do Comitê Hospitalar de Prevenção da Morte Materna, Infantil e Perinatal;
6. Criação da Comissão de Farmácia e Terapêutica;
7. Assegurado os direitos dos trabalhadores a férias, licenças prêmio, licenças médicas, aposentadorias, etc.
8. Contratações através de processo seletivo público para o REDA e Concurso Público em seguida;
9. Implantação do SIMPAS no Setor de Compras, Licitação, Almoxarifado e Farmácia;

Linha do Cuidado à Mama cria acesso e fortalece o SUS

O Hospital Prado Valadares deu mais um passo à frente do seu tempo quando implantou a Linha do Cuidado à Mama, é o único serviço dessa especialidade [mastologia] que busca a integralidade da atenção na microrregião de Jequié.

Implantada em março de 2010 a Linha do Cuidado já realizou 607 primeiras consultas em mastologia, 403 consultas de retorno, 151 punções aspirativas com agulha fina, 30 biópsias de fragmento [CORE BIOPSY], 94 cirurgias de mama, 601 mamografias, 29 compressões localizadas por mamografia, 8 magnificações por mamografia e 94 retiradas de pontos. Neste período já foram confirmados 52 carcinomas na faixa etária de 19 a 93 anos, sendo um em homem.

De acordo com a médica mastologista, Jackeline Guidoux, este serviço é importante porque visa realização de diagnóstico na fase inicial do câncer, mais freqüente em mulheres, que é o de mama, permitindo tratamentos cada vez mais conservadores e eficientes, o que aumenta a sobrevida das pacientes; "além disso estamos fazendo prevenção do CA de mama e tratando patologias benignas, o que era carência em nosso município e em nossa região", completa. ➔



Linha do Cuidado à Mama

10. Implantação de Normas e Rotinas de Enfermagem nas Unidades de Produção;
11. Implantação de protocolos assistenciais da área médica na Emergência;
12. Implantação de fluxogramas de atendimento para prevenir transmissão vertical de HIV e Sífilis;
13. Implantação do protocolo de atendimento ao paciente com suspeita de Dengue;
14. Implantação do Censo Hospitalar Diário por Unidade de Produção;
15. Implantação da Farmácia Satélite no Pronto Socorro.

Ações estratégicas para melhoria da qualidade

Serviços com melhor qualidade é o resultado de ações estratégicas do governo do Estado na Gestão do Prado Valadares...

1. Desenvolvimento da Política Nacional de Humanização;
2. Criação do site oficial do HGPV - www.saude.ba.gov.br/hgpv
3. Criação do Boletim Informativo;
4. Elaboração e avaliação permanente do Planejamento Estratégico do HGPV;
5. Normatização de Estágios;
6. Levantamento do perfil do usuário do Pronto Socorro com atualização permanente;
7. Realização de pesquisa de Satisfação do Usuário;
8. Criação, implantação e funcionamento do Núcleo de Educação Permanente;
9. Ampliação em 98% do quadro de médicos com a contratação de mais 48 novos profissionais das diversas especialidades;
10. Implantação do Núcleo Hospitalar de Epidemiologia e credenciamento à rede nacional do Ministério da Saúde;
11. Implantação e funcionamento da Comissão Intra-Hospitalar de Doação de Órgãos e Tecidos para Transplantes - já realizada captação de múltiplos órgãos;
12. Elaboração e revisão do Plano de Contingência para Epidemia de Influenza;
13. Elaboração e implantação do Plano de Contingência para Epidemia de Dengue;
14. Elaboração do Plano de Gerenciamento de Resíduos de Serviços de Saúde - PGRSS;
15. Início da implantação da Sistematização da Assistência de Enfermagem (SAE);
16. Criação do Comitê Hospitalar de Amamentação;
17. Implantação do monitoramento eletrônico 24 horas por câmeras;
18. Climatização de enfermarias;
19. Ampliação dos Recursos Orçamentários/Financeiros destinados ao HGPV de 250 para 830 mil reais por mês;
20. Implantação e funcionamento do Colegiado Ampliado das Unidades de Produção;
21. Realização de Curso de Especialização em Gestão Hospitalar no HGPV em parceria com a SESAB/UFBA/Ministério da Saúde previsto para início em abril/2011. ☞

Mamógrafo

O primeiro serviço de Mamografia em Unidade do SUS entrou em funcionamento no Hospital Geral Prado Valadares no mês de março. A capacidade de produção é de 480 exames por mês. O Serviço faz parte da Linha do Cuidado à Mama que conta com médicos radiologista, mastologista, cirurgião, anátomo-patologista e ultrassonografista, além de técnicos em radiologia, enfermeiro, técnico de enfermagem e pessoal administrativo. De forma matricial atuam também anestesiológista, terapeuta ocupacional, psicólogos, fisioterapeutas e assistentes sociais. ☞



Gestão de Compras do HGPV: cada vez melhor

O Gestor do Hospital Geral Prado Valadares em Jequié cumpre rigorosamente os princípios da legalidade, impessoalidade, moralidade, publicidade e eficiência, balizado na probidade administrativa na realização das compras de medicamentos, materiais médico-hospitalares e serviços.

Desde 2005 que a lei 9.433/05 obriga o gestor fazer as compras de materiais e serviços comuns por Pregão, entretanto até março de 2007 a legislação não era respeitada e se comprava por Carta Convite e Dispensa de Licitação.

A Dispensa de licitação ocorre a partir da cotação simplificada de preços em no mínimo três fornecedores e de imediato sagra vencedor o que apresentar a proposta de menor preço, não correndo sessão para isto.

A compra por carta convite ocorre mediante

Comparativo das Modalidades de Compras realizadas pelo HGPV no período de 2006 a 2010

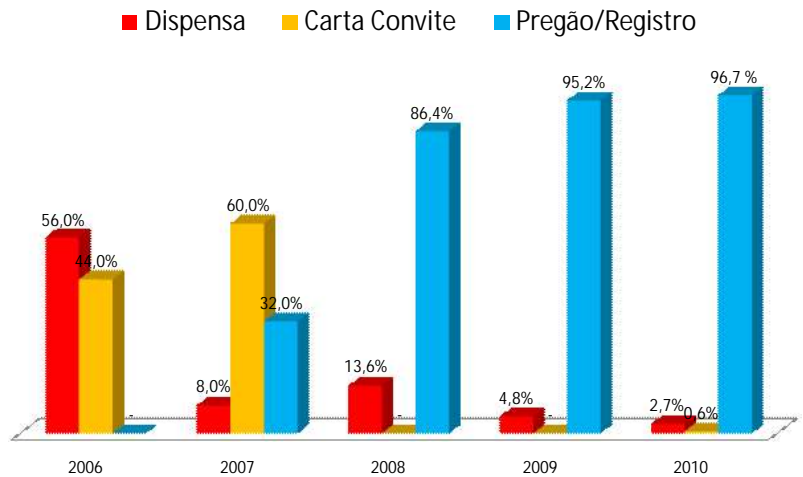

Fonte: Setor de Compras e Copel/HGPV

Ampliação da Capacidade

A ampliação de serviços no HGPV forçou aumento da capacidade instalada. Em março de 2009 foi substituído o reservatório de oxigênio, porque o antigo não era mais suficiente para suprir a necessidade do hospital e agora em dezembro de 2010 novamente a White Martins faz nova substituição.



Até março de 2009 a capacidade do reservatório era de 1.796m³, foi substituído por outro de 3.956m³ e agora o HGPV conta com um novo reservatório de O₂ com capacidade para 10.000m³.

“Com isto os pacientes em ventilação mecânica têm maior segurança, além dos que necessitam de oxigênio por inalação, pois existe maior autonomia de suprimento do gás medicinal, sem falar na redução dos custos para o hospital, visto que a empresa fornecedora terá economia de reabastecimento a qual poderá ser repassada ao Estado na próxima licitação, caso seja vencedora do certame”, explica o diretor do HGPV, Gilmar Vasconcelos.

O diretor disse ainda que as duas substituições do reservatório de oxigênio em pouco mais de um ano demonstra o quanto o HGPV mudou o perfil dos pacientes atendidos pela unidade, além do aumento da demanda de internação, principalmente de pacientes críticos (Terapia Intensiva e Semi-Intensiva) com uso de oxigênio em Ventilação Mecânica. ✦

encaminhamento de cartas com a relação de itens a três fornecedores no mínimo e estes mandam as propostas à Comissão de Licitação, no dia marcado se abre os envelopes e declara vencedor o que apresentar o menor preço na presença dos fornecedores pretendentes.

Já a compra por Pregão pode ser em sessão Presencial ou Eletrônica onde os fornecedores em número ilimitado disputam através de lances em um leilão de menor preço até não haver mais concorrentes e o preço do item se enquadrar no valor de mercado ou abaixo, quando o pregoeiro bate o martelo sagrando as empresas vencedoras item por item.

Observe no gráfico da página 6 que em 2006 (gestão anterior), 56% das compras foi realizada por Dispensa de Licitação e o restante (44%) por Carta Convite. Em 2007, 60% das compras foi por Carta Convite, 32% Pregão Presencial e 8% Dispensa de Licitação.

No exercício de 2008 13,6% das compras foi por Dispensa de Licitação, 86,4% por Pregão/Registro de Preços e 0% Carta Convite. Em 2009 também não houve compra por Carta Convite, 95,2% ocorreu por Pregão/Registro de Preços e

somente 4,8% por Dispensa de Licitação.

Em 2010 a proporção da modalidade Pregão/Registro de Preços continuou apresentando melhoria, atingindo 96,7% em relação ao total das compras. Através de Carta Convite 0,6% e Dispensa de Licitação apenas 2,7%, o menor percentual dessa modalidade da história do HGPV. “Percebe-se, portanto, um grande avanço no processo de compra do hospital com a extinção das aquisições de material e serviço comum por Carta Convite e redução de 95% nas compras por Dispensa de Licitação em relação a 2006”, avalia Gilmar Vasconcelos.

“A atual gestão tem priorizado as compras por licitação na modalidade pregão, conforme manda a lei 9433 de 2005, isto possibilitou maior participação de fornecedores, acabou com a fragmentação da despesa e possibilitou adquirir os materiais e medicamentos com maior tranquilidade mediante realização de contratos de entrega e pagamento parcelados, hoje o Prado Valadares compra mais e compra melhor, quem ganha são os usuários do SUS”, conclui o diretor do HGPV, Gilmar Vasconcelos. ☞

Serviço de Neurocirurgia do HGPV operou 60 pacientes em 2010

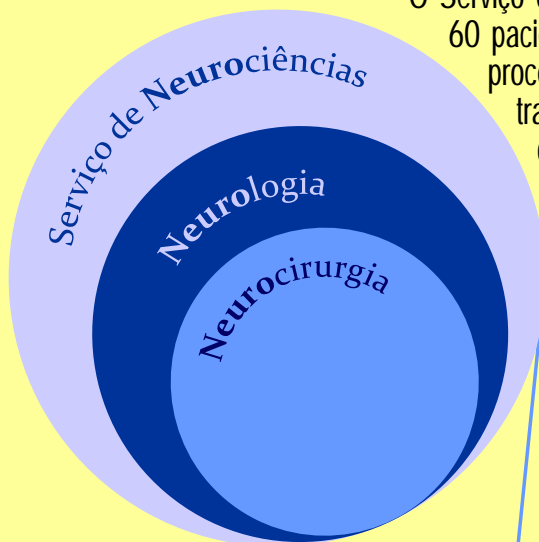

O Serviço de Neurocirurgia do Hospital Geral Prado Valadares, em Jequié, operou 60 pacientes no período de março a dezembro/2010, o que gerou mais de 70 procedimentos neurocirúrgicos. Desde março/2010 que o HGPV não transfere pacientes com TCE (Traumatismo Crânio Encefálico) para a capital do Estado, todos foram operados aqui mesmo no HGPV em tempo oportuno, o que não era possível antes, porque teria que aguardar a regulação e depois fazer a transferência em UTI Móvel aérea ou terrestre.

A implantação do Serviço de Neurocirurgia no Prado Valadares representa um ganho extraordinário para a população dessa região que não contava com serviço dessa especialidade. A implantação deste serviço no HGPV foi realizada pelo Governo do Estado, sendo uma decisão do secretário da Saúde, Dr. Jorge Solla.

No final de novembro/2010 o HGPV recebeu o microscópio cirúrgico, o que permite passar à segunda fase de implementação do serviço de Neurocirurgia, oferecendo Neurocirurgia Oncológica, além de maior precisão aos procedimentos neurocirúrgicos.

O Serviço de Neurocirurgia do HGPV utiliza materiais de primeira qualidade e conta com o neurocirurgião Dr. José Schulte, profissional capacitado, com 10 anos de experiência na Europa, (Hospital São João do Porto, Portugal), com título de especialista emitido pela Sociedade Brasileira de Neurocirurgia. ☞

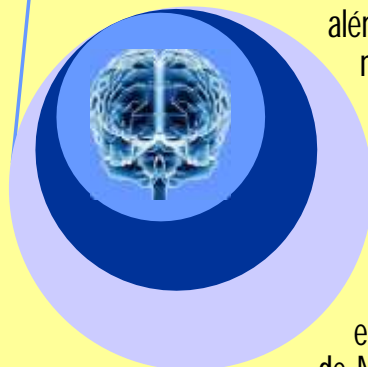

Sesab/Ufba formaram 120 especialistas em Gestão Hospitalar para o SUS

Foto: ASCOM/SESAB

Em cerimônia realizada no salão nobre da Reitoria da UFBA em 08 de março de 2010, 120 profissionais receberam o certificado de especialista em Gestão Hospitalar para o SUS. A especialização foi promovida pela Secretaria da Saúde do Estado (Sesab), em parceria com a Escola de Administração da Universidade Federal da Bahia.

Os novos especialistas são gestores de unidades hospitalares municipalizadas, áreas técnicas da Sesab e unidades hospitalares da rede própria de hospitais da SESAB, entre estes o diretor geral do HGPV, Gilmar Vasconcelos.

"É um grupo de profissionais que se compromete a melhorar a gestão das unidades da Sesab, o que representa um grande ganho para a saúde da população", declarou o secretário da Saúde, Jorge Solla.

O curso teve como objetivo qualificar os gestores da rede Sesab, para transformar a realidade e colocar em prática ações inovadoras em benefício da população que necessita dos serviços de saúde bem estruturados.

Durante o desenvolvimento das atividades do curso iniciado em agosto



de 2008 com encontros presenciais "foi possível aliar teoria e prática, aplicando os conhecimentos na organização dos serviços do HGPV" relata o diretor administrativo Silvio Arcanjo.

De acordo com o diretor Gilmar Vasconcelos este curso de especialização já produziu resultados positivos na gestão do HGPV, a exemplo da implantação do Núcleo Hospitalar de Epidemiologia, da Política

de Educação Permanente, do Planejamento Estratégico, da implementação da Tecnologia da Informação, dentre outras habilidades. O Trabalho de Conclusão do Curso foi sobre Educação Permanente em Saúde e buscou descobrir quais fatores limitam a participação dos trabalhadores, o qual teve como orientador o Prof. Dr. Luis Eugênio Portela do ISC/UFBA. ☞

Curso de Especialização no HGPV

Fruto da parceria UFBA, Ministério da Saúde, SESAB, serão oferecidas 7 turmas de especialização nas diversas macrorregiões, composta por 70 participantes cada, sendo uma destas sediadas no HGPV em Jequié. O CURSO DE ESPECIALIZAÇÃO EM ADMINISTRAÇÃO HOSPITALAR E SISTEMAS EM SERVIÇOS DE SAÚDE será realizado na modalidade presencial, com periodicidade quinzenal (sextas e sábados das 08h às 12h e das 14h às 18h), com previsão de início das aulas na segunda quinzena de abril de 2011. A Prof^ª. Dr^ª. Vera Mendes (NPGA/UFBA) é uma das responsáveis pela elaboração do Projeto e organização do Curso e conta com a parceria da direção do HGPV. ☞



Dr^ª. Sônia, Taís, Dr^ª. Aparecida, Dr^ª. Vera Mendes e Gilmar

Indicadores de resultado período 2010

INDICADOR	SIGLA	RESULTADO	FONTE
Taxa de Ocupação Hospitalar	TOH	100%	DATASUS/MS
Tempo Médio de Permanência	TMP	5,5 dias	DATASUS/MS
Taxa de Satisfação do Usuário	TSU	95%	UN. PRODUÇÃO
Taxa de Alta com Contra-Referência	TCR	80%	UN. PRODUÇÃO
Taxa de Mortalidade Geral	TMG	5,86	DATASUS/MS
Número de Ultrassonografias Urg./Emergência	NUSG	4.160	SAME/HGPV
Número de Atendimentos em 2010	NA	91.410	SAME/HGPV
Número de Cirurgias Realizadas em 2010	NC	3.177	C. CIRÚRGICO
Número de Procedimentos Ambulatoriais	NPA	290.000	DATASUS/MS
Número de Internações em 2010	NI	9.050	DATASUS/MS/HGPV

HGPV recebeu R\$3,1 milhões em Equipamentos



Bomba Infusão



Bisturi eletrônico



Monitor multiparâmetro



Ventilador pulmonar



Mesa cirúrgica



Central de Vácuo



Secador ar comprimido



Eleetroencefalograma



Monitor Arco Cirúrgico

O Governo da Bahia investiu em equipamentos para o Prado Valadares através da SESAB o valor superior a 3,1 milhões de reais nos últimos quatro anos. Este investimento proporcionou a inserção de novas tecnologias no hospital bem como a substituição de equipamentos obsoletos e sucatas que não serviam mais para uso.



Monitor de PIC



Instrumentais cirúrgicos

É importante dizer que todos esses equipamentos são essenciais para a prestação de cuidados aos pacientes num hospital geral a exemplo do HGPV. Toda a rede da Bahia está sendo contemplada para correção do déficit encontrado. ➔



Ar condicionado



Ambulância



Cama Fowler



Centrífuga lavanderia



Craniótomo



Carro anestesia



Microscópio Cirúrgico



Veículo Administrativo



Ultra-Som c/ doppler



Berço aquecido



Foco cirúrgico

Laboratório do HGPV automação e tecnologia de ponta

O laboratório de patologia clínica do HGPV funciona 24 horas por dia com Bioquímicos e Técnicos em Patologia Clínica de plantão e oferece o que há de melhor em meios diagnóstico para os pacientes do hospital. A automação começou no laboratório do HGPV em julho de 2008, até aquela data os procedimentos eram realizados através de métodos manuais, hoje as máquinas utilizadas são verdadeiros robôs.

São máquinas automatizadas robustas que realizam uma média de 5.000 exames/mês nas áreas de Bioquímica, Hematologia, Coagulação, Hemogasometria e Marcadores Cardíacos, além de outros exames manuais, assegurando confiabilidade, segurança e qualidade dos resultados dos diferentes exames. "A redução do tempo de entrega dos resultados é um ganho importante além de eliminar erros de transcrição e cálculo de resultados" refere o Bioquímico coordenador do Laboratório Orlando Junior.

Relação de exames realizados no Laboratório do HGPV:

BIOQUÍMICA - ácido úrico; albumina; amilase; bilirrubina total e frações; cálcio sérico; CK total; CKMB; colesterol total e frações (HDL, LDL, VLDL); creatinina; ferro sérico; fosfatase alcalina; fósforo sérico; GGT; glicose; LDH (lactato desidrogenase); lipase; magnésio; potássio; proteínas totais e frações; TGP; TGO; triglicérides; sódio e uréia.

HEMATOLOGIA/IMUNOHEMATOLOGIA/COAGULAÇÃO - coagulograma (TS, TC, PL, PLO); contagem de plaquetas; eritrograma; falcemia/teste de falcização; hemograma completo (Ht, Hb, Hm, PLO); hemossedimentação (VHS); leucograma; tipagem sanguínea (ABO/Rh); prova do laço; tempo de coagulação-TC; tempo de sangramento TS; tempo de protrombina TP; tempo de tromboelastina parcial ativada TTPA.

IMUNOLOGIA/MARCADOR CARDÍACO - ASLO (anti-estreptolisina



"O"); BHCG (sangue e urina) qualitativo; fator reumatóide, látex; HCV teste rápido; HBSAg teste rápido; HIV teste rápido; PCR proteína-C reativa (aglutinação em látex); troponina T quantitativo.

MICROBIOLOGIA - bacterioscopia GRAM; Cultura em geral (coleta de material) exame terceirizado.

OUTROS - parasitológico de fezes; sumário de urina; estudo do líquor; estudo de líquidos cavitários (pleural, ascítico, peritoneal); drogas de abuso teste de triagem na urina.

"Este ano de 2011 o Laboratório do HGPV passará a ter Avaliação Externa da Qualidade através de ensaios de proficiência, análise de padrões certificados e comparações interlaboratoriais", informa o diretor geral do HGPV, Gilmar Vasconcelos.

Perfil do Usuário do Pronto Socorro do HGPV

PROPORÇÃO DE ATENDIMENTOS NO PRONTO SOCORRO DO HGPV DE ACORDO COM A CLASSIFICAÇÃO DE RISCO, NO PERÍODO DE NOVEMBRO DE 2007 A DEZEMBRO DE 2010

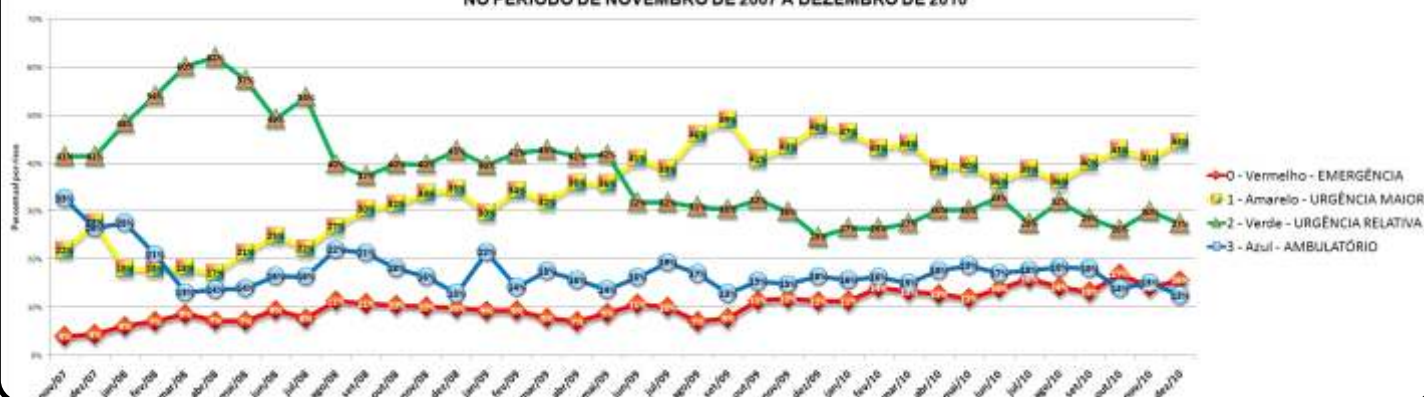

Cirurgia Ortopédica

A Comissão Intergestores Bipartite da Bahia aprovou habilitação do HGPV como Unidade de Assistência de Alta Complexidade em Traumato-Ortopedia

O Serviço de Cirurgia Ortopédica foi re-implantado no Hospital Geral Prado Valadares em março de 2008, depois de 16 anos desativado, já operou 1.170 pacientes. Com isto o hospital resolve mais, reduz sequelas dos pacientes, desafoga leitos, melhora a qualidade da assistência, humaniza o atendimento e aumenta a satisfação dos usuários do SUS no HGPV.

Até a reabertura do serviço, os pacientes ficavam aguardando uma transferência para cirurgia em uma clínica particular credenciada ao SUS em Jequié ou para hospital de Salvador, e muitas vezes isso demorava até 60 (sessenta) dias, a depender do caso. Agora o paciente é operado no HGPV e o problema é resolvido muito mais rápido e sem transtornos para pacientes e familiares.

A implantação do serviço de cirurgia ortopédica é resultado de uma política de saúde séria que olha para as necessidades da população. O Serviço está sob a responsabilidade técnica e direção do Dr. Jorge Abdo - médico ortopedista/traumatologista do HGPV.

“O Secretário da Saúde do estado, Dr. Jorge Solla, atendeu ao pleito da Direção do HGPV e disponibilizou os recursos necessários para implantação do serviço, com isto a saúde fica mais perto de você”, refere Gilmar Vasconcelos, diretor do HGPV.

Neste momento, depois de ter contratado mais especialistas e ter recebido todos os equipamentos necessários, o HGPV já está em processo de habilitação do Serviço de Alta Complexidade em Traumato-Ortopedia junto ao Ministério da Saúde, visto que a Comissão Intergestores Bipartite da Bahia já aprovou o pleito na plenária da 189ª Reunião Ordinária do dia 04 de novembro de 2010.



Arco Cirúrgico (intensificador de imagens) - durante Instalação e treinamento da equipe. Modelo 7500 - Marca GE

Educação Permanente

Educação Permanente é uma diretriz do Pacto de Gestão considerada pela direção do HGPV como parte essencial de uma política de formação e desenvolvimento dos trabalhadores para a qualificação do SUS. O Prado Valadares tem buscado inovar na gestão para fortalecer o desenvolvimento dessa política, por isso implantou o Núcleo de Educação Permanente (NEP) no hospital. A realização de atividades de Educação Permanente é obrigatória nas diversas Unidades de Produção do HGPV e fazem parte das escalas de serviço.



Perspectivas para 2011-2014

Apontamos a seguir perspectivas da atual gestão no sentido de ampliar serviços, consolidar o perfil e melhorar ainda mais o desempenho do Prado Valadares...

1. Implantação da Unidade de Cuidados Prolongados com 12 leitos;
2. Reforma da Lavanderia;
3. Ampliação do Almoxarifado;
4. Ampliação e Reforma da Emergência;
5. Implantação do Tomógrafo intra-hospitalar;
6. Implantação da UTI Neonatal com 10 leitos;
7. Implantação da Linha do Cuidado ao paciente com AVC;
8. Implantação da Unidade de Dor Torácica na nova Emergência;
9. Implantação da Unidade de Assistência Cardiovascular de Alta Complexidade;
10. Implantação do Protocolo de Manchester;
11. Incorporação dos Princípios da Política Nacional de Humanização aos Processos de Trabalho;
12. Construção de um novo módulo de enfermarias com capacidade para 100 leitos;
13. Continuar trabalhando para a integração da rede;
14. Implantação de Serviços Ambulatoriais para atender Portarias específicas;
15. Implantação do Internato do Curso de Medicina da UESB;
16. Construção de novo Bloco Cirúrgico;
17. Buscar meios para implantação de Residência Médica no HGPV;
18. Credenciamento do HGPV como Hospital Amigo da Criança;
19. Implantação do Acolhimento com Classificação de Risco na Emergência Obstétrica;
20. Implantação de Equipe de Pediatras na Sala de Parto;
21. Implantação da Comissão Interna de Prevenção de Acidentes, PCMSO e PPRA;
22. Implantação em parceria com o IML do Serviço de Verificação de Óbitos - SVO;
23. Ampliação do quadro de pessoal do HGPV através de Concurso Público;
24. Realização de Mestrado Profissional no HGPV;
25. Realização de Contratos Internos de Gestão. ☺

Ministério da Saúde credencia Núcleo de Epidemiologia do HGPV

O Hospital Prado Valadares faz parte da rede nacional de hospitais de referência em Vigilância Epidemiológica no âmbito hospitalar, seu credenciamento foi publicado no Diário Oficial da União através da portaria 2.332, de 06 de outubro de 2009.

O Núcleo Hospitalar de Epidemiologia (NHE) é o serviço responsável pelo desenvolvimento das atividades de vigilância no hospital. Este é mais um serviço inovador do Prado Valadares, implantado nesta gestão e que tem produzido resultados importantes.

Além de cumprir o seu papel enquanto subsistema da Rede Nacional de Epidemiologia em Âmbito Hospitalar do Ministério da Saúde, tem organizado os indicadores do hospital, dando subsídios ao gestor na tomada de decisão.

"O conhecimento do perfil epidemiológico dos usuários

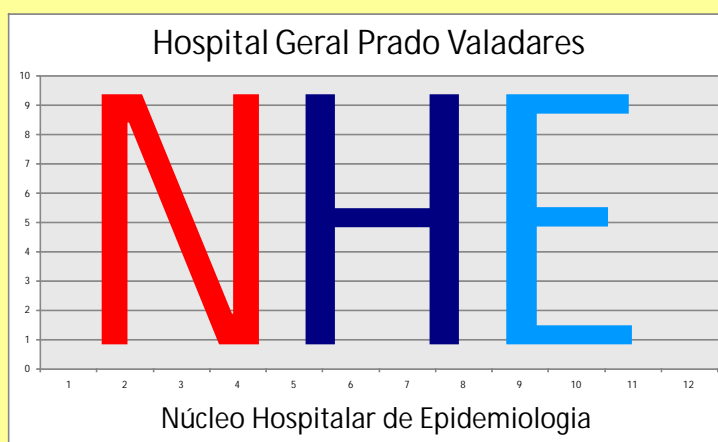

do hospital é algo prioritário e necessário ao gestor, e o NHE tem este importante papel", explica a coordenadora do Núcleo, Meirinha Alves. ☺